時報

民國廿一年十月三日 星期一

今日附送 昨夜時報專號 李頓報告書一大張 共發二張半

售大洋三分四厘

第一萬零九十八號

時報廣告刊例

頭等長行 每行一元八角
特別長行 每行九角
特別短行 每行六角

▲附註▼

時報每星期四星期日附送圖畫時報

定報價目 本埠及日本一個月一元 三個月二元九角 六個月五元七角 九個月八元四角 全年十一元

空前未有之聯合特別大犧牲

五馬路商店聯合大減價

各界注意左列商店之賤賣品

怡豐襪廠

▲特別大犧牲十大特色▼

眞蠶絲男女襪 二雙一元
四股眞蜜蜂毛絨 一磅三元一角半
新到大批駱駝毛 一磅二元三角
二磅金膽保暖熱水瓶 一只九角半
嘁哩純毛車毯 一條四元五角
海京全毛駱駝毯 一條十二元
大號花王美蓉霜 六瓶一元
正號羽紬傘 一頂一元四角
振豐中人羊毛衫 一件一元
雙錢大喜牌女跑鞋 一雙一元

▲全部各貨繁多不一律賤賣▼

五馬路中 廣昌 大賤賣三十天

請注意左列犧牲品只售今日一天

CANDEE美國凱第老牌男套鞋 原價每雙三元 半價時售一元五角 限售二百雙

丈三咪呢格呢每疋二元八角 買一疋送一疋限售三百疋

香港中華平邊呢帽原價六元 半價只售三元限售二百頂

尚有大批犧牲品歡迎惠臨參觀 每種每人限買一件 售完爲止

特別犧牲 一丈自由呢 每件三角 限買一件 售完爲止

恒章泰繡莊

今天大犧牲

唯一送禮品 女界適用品

1518 寸湘繡黑鏡框 每只二元五角
2327 寸湘繡黑鏡架 每只祇售五元
繡花旗袍料 每件八元至十餘元
繡花襖料 每件五元至十五元
繡花被面 每條十元至念餘元
繡花枕頭 每對一元至七元
其餘各貨由三折至七折大賤賣

繡花童帽每只二角起至一元
繡花鞋面每雙一元二角買一送一

鴻興襪廠大減價

祇有七天 幸勿錯過

828 狗頭眞絲絲男襪 每雙九角
828 狗頭眞絲絲女襪 每雙八角
112 狗頭羅統男絲襪 每雙七角
505 狗頭60雙線男襪 每九三雙
本廠長統眞絲男襪 每元兩雙
本廠長統眞絲女襪 每元兩雙
本廠60支雙線男襪 每元五雙
本廠特長雙線女襪 每元九雙
本廠中統雙線女襪 每元八雙
本廠雙線中人花襪 每九十雙
本廠新花自由直襪 每九一打
振豐中人羊毛絨衫 每九兩件
西式上等羊毛絨褲 每件兩元
開襟羊毛絨線背心 一元五角
中國橡皮男女套鞋 每雙五角

雙十牌梁新記牙刷

42號牙刷原價每只二角減售一角五分

49號牙刷原價每只一角五分減售一角

各不本眞價失會 貨計認減勿機

(其餘牙刷照碼八折) 「批發不在此例」

特別犧牲的牙刷二萬只售完爲止

香港襪廠 大減價 大贈品

60男線襪每元五雙
特花男襪每元四雙
長統女襪每元八雙
雙線舞襪每元四雙
鐵柄陽傘一元一角
太龍陽傘每頂七角
清水絲綿三元五角
羊毛衫褲照碼九折

福利祥華洋百貨號

五馬路中 棋盤街口

九月念五日起 特別大減價一月

正式開幕 十月念五日止

電話九四七一二號

大華公司

五馬路東 南河路

藍虎布 正老牌木紗 一律買一送一

國產絲絨品駱駝絨法國嗶嘰呢絨 一律平價八折

另一另一 歡迎 蔥備 參贈 觀品 批發 優待

報喪

盛同孫先生於十月二日上午六時疾終于中國肺病院 定三日下午三時在萬國殯儀館大殮 恕不另報 特此奉聞 赫德路十五號盛宅啓

中國首創的 兒童物品社

明日開幕

各貨一律九折十天

贈送開幕紀念券 憑券可向本社掉換玩具

本社聘請高等技士專製兒童衣着西裝襯衫領帶鞋帽襪子兼售兒童用品玩具特製各色時新嬰孩衣被毛衫尿布等無不齊備並有特製嬰孩初生應用一切衣着裝置成盒(即嬰孩衣着庫)盒內計儲有棉夾襖袴裸被毛衫尿布大小油紙袋象皮尿布等價目每套自八元起始富開幕伊始一律九折十天凡購貨滿洋一元贈送紀念券一張多購多贈每券可向本社換取值洋一角之玩具一件並發行精美禮券送禮最宜購物便利

上海山西路八十八號南京飯店隔壁

最近新出版廉價一月

◎淵鑑類函 詳目函索 四十八册 定價甲種五十二元乙種四十八元丙種卅六元 特價期內祇售六折
◎會文正公十八家詩鈔 詳目函索 二十六册 定價甲種十元乙種六元 特價期內祇售六折
◎會文正公經史百家雜鈔選 詳目函索 二十二册 定價甲種六元乙種四元 特價期內祇售七折學校團體特別優待
◎泉本胡文正刻文 四函 定價連史紙十四元有光紙十元 特價期內祇售六折
◎會文正公全集 詳目函索 八十函 定價甲種四十四元乙種四十元丙種卅元 本月十五日出版

預約祇售半價 印有樣本函索即寄 外埠賣放三十天另加郵費一元兩角

◎特設廉價部 ◎價目格外克己 ◎外埠郵費奉送(限一月)

總發行所 上海棋盤街中 五馬路口 電話九二五一九

掃葉山房書局啓

義康銀公司公開拍賣 卅年老店裕生泰皮貨行押欵皮貨

貨價 敬請 評估

大尺同州板灘皮掛統 每件售洋十七元
特等加尺同州平毛皮統子 每件售洋十八元
頂好同州羚灘皮統子 每件售洋念元
同州小板毛皮掛 每件售洋三元
紫貂色洋狐皮大衣披肩領皮 每只洋二元五角
紫貂色洋狐肷大衣披肩領皮 每打洋念五元
每只洋二元 每打洋念元

以上共計三千件賣完即止如能證明非同州原貨本公司願罰洋一百元 每天一百件爲限每人祇購一件

種類多不克詳述 請即駕臨親自挑選

陳列各貨歡迎參觀 拍完爲止要買請早

拍賣地址 南京路中大陸商場二四五號鋪面

北四川路老靶子路西 天福洋服公司

男女結婚禮服出租

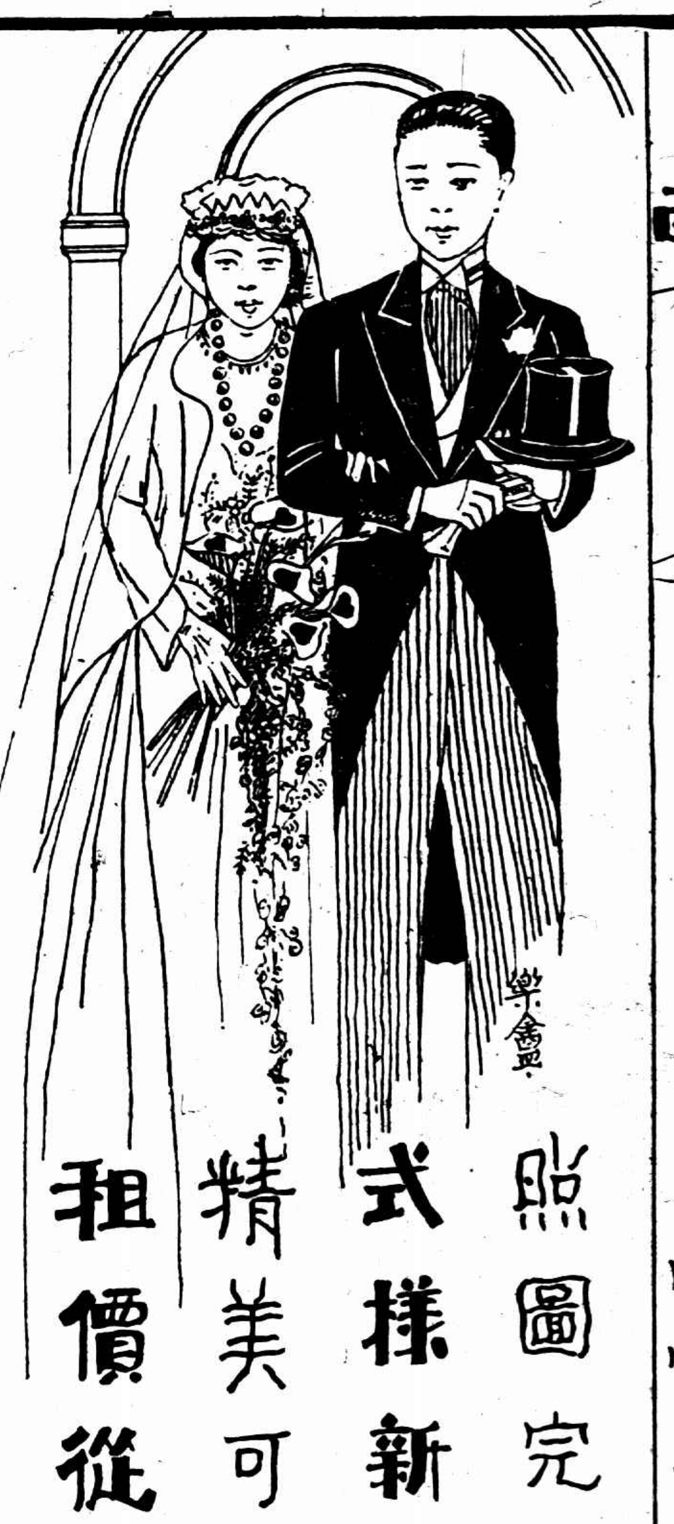

照圖完備 式樣新穎 精美可觀 租價從廉

電話四四九一五 備有詳章 函索即寄

出師未捷
暨南敗於蘭克夏
徐亞輝踢得嗚啥
病在初戰 缺乏聯絡

昨日下午三時、海濱球場上、在萬目睽睽之下、暨南舊將與英國陸軍蘭克夏作友誼球戰、暨南黃黑球衣、此種健兒、宛如斑爛猛虎、蘭克夏則純白軍服、精神如肉、健兒奔馳、值此秋高氣爽之天日、宜其奮發而猛者也、劇戰結果、蘭克夏以二比一勝、

暨南敗在初次作戰、缺乏聯絡、馬來西將徐亞輝是可造之才、陳鎮和與梅洪寶蹤如昔、下半時一球、勝得非常牽強、江善敬尚未能復當年長坂殺氣概、莊世鴻則內脚傷、未能發揮威力也、

□徐亞輝

◆上半時英軍優勢

暨南首先開球、即順利前進、以佔先之便、得屢攻蘭克夏球門、惜射球無準均成野球、打斜越或離飛、機會失去不少、暨南既屢攻先利、即被蘭克夏所乘、反攻爲守、暨南球門前頓形緊張、在重重壓迫之下、好容易得化險爲夷、謝全和之賣力非淺、如是者攻守時替、蘭克夏人馬脚頭、健硬遠急、暨南五前鋒、宛如匹練北進、五馬奔馳、遞送頗形聯絡、陳鎮和帶球長驅直入、深入敵境、可惜一脚用力稍微欠急、被蘭克夏守門衝出、從此之後、蘭克夏頓形勢盛、暨南境內、時見敵蹤、時機一失、暨南反形跳忽、劇戰至三十五分時、蘭克夏右翼搶得一球、用力高射、直送暨南門前、守門謝全和以陽光過視、未及細審、未能接住、球落敵左內鋒脚上、舉而攻門、一球彈英軍中鋒身上、中鋒回身將球攻進、乃開上半時紀錄之先聲、蘭克夏乘先聲奪人之餘威、再度攻入暨南、右翼帶球衝至暨南球門、暨南頗尙勤奮、欲阻其過路、而未顧反將險球救出、以致鑄成大錯、球被蘭隊右翼踢入、成二比〇之比數、暨南連失兩球之後、力圖振作雪恥、無如野球太多、終以一線之差而未得手、錢瑞生得機於蘭隊門前、一球打去、被守門員拳打中、羅海光湊上一頂、惜未命中、旋即笛一鳴、上半時即行告終、

◆下半時暨南還一球

憩息之後、重行秣馬登場、人馬略有更動、雲逢霖替莊世鴻、蘭隊幾脚盤送至即入暨南之手、小黑炭陳鎮和史左馳右突、一瞬間、球即由陳鎮和而遞至左翼、左翼盤球至門邊斜裏一脚直送門前、羅海光漏脚、梅洪寶趕上、看準苗頭、一脚、應聲落網、此時之暨南、聲勢一變爲盛、擬乘餘威而直搗黃龍、而時運之逝、不可再得、嗣後、即淪於混戰狀態之中、蘭克夏勁旅時常逼門、虧得謝全和眼快手快、穩接來球、博得掌聲不少、暨南前鋒、並行前進、亦時光臨蘭隊球門、攻門之機會極多、可惜野球太多、兼之守門員之穩健、眞可說無隙可乘、攻守再三、卒均無成績建立、混戰往來、精神彩色咱現、結果蘭克夏以二比一得勝、

⊗蘭克夏
傑克斯 巴爾 [illegible]
威廉姆 史密斯 [illegible]
麥克 羅活姆 比德 [illegible]
海爾姆 [illegible]

⊗暨南
梁樹棠 劉耀 [illegible]
陳鎮和 [illegible] 徐亞輝
江善敬 莊世鴻 梅洪寶 [illegible]
謝全和

立勃絡髓
曾製二種補血強壯劑
比試驗法可證
利服爾同服尤佳
[illegible]
上海福康西藥店製
[illegible]三百九十七號

金陽鎬
現身球場
陽鎬大約昨英軍

南京通訊、金陵大學足球隊、一日下午三時約英艦凱克號、在金大球場作友誼比賽、金大隊聯絡純熟、上半時連進三球、下半時各無所獲、結果三比〇、金大獲勝、金大陣線如下、

徐壯懷 李浩 李達人 金陽鎬 新懷禮 鍾樹德 林車 楊紹章 王元 鍾守明 張兆祥

◆編者按、金陽鎬君、係第七屆遠東會中華選手而潞河中學生、體格之健、田徑之佳、聞名華北、晉沉響絕者久矣、何以不練田徑、以求上進也、左翼林車、亦南開短跑選手、周兆元之良友也、

小足球
始賽記
育門嘅一嗚殺精采

昨爲市一體育場小足球競賽會開賽之日、隊隊懷無窮之望、人人作殊死之戰、圍而觀者、亦興高彩烈、終日不散、茲彙紀其戰績如下、

◆壯士組
[illegible]勝[illegible] 七比一
[illegible]勝[illegible] 二比〇
[illegible]勝[illegible] 三比一
[illegible]勝[illegible] 三比〇
[illegible]勝[illegible] 三比〇

◆青年組
日光勝志勇 四比一
青華勝鳴學 二比一
海星勝坦克 四比一
全黑勝南光 五比〇
和合勝瑩瑩 一比一

◇十◇
[illegible]

◇今◇
[illegible]

昨日江灣賽馬成績

第一次（一哩）老搖會馬賽共廿二匹馬起步

馬	騎師	磅重
①皮而謀陽Bill Merchant	陸志和	162磅
②却勃慢庶克Chamber Music	黃浩	162磅
③雪而物好克Silver Hawk	張叔逢	156磅
④阿塔去色門Attachment II	蔣樾懷	156磅
⑤拉芬司刀克Laughing Stock	陶柏林	161磅

標時二分十一秒最後三法郎三分之一頭馬勝一馬頸三馬相距一乘
獨贏 [illegible]（獨馬票總數一七三〇）
馬位 ㊀[illegible] ㊁[illegible] ㊂[illegible]
馬位票總數[illegible]

第二次（一哩）老馬賽共八匹馬起步

馬	騎師	磅重
①亞而金Old King	海馬惟去	155磅
②楊來沙司Merry Thought	陸志和	155磅
③大林司東Darling Stone	好司	162磅
④司惠石蘭Switzerland	黃浩	162磅
⑤恩斯龍納門Enthronement	孫信永	158磅

標時二分四秒最後三法郎[illegible]頭馬勝一馬頸三馬相距一乘
獨贏 [illegible]（獨馬票總數[illegible]）
馬位 [illegible]
馬位票總數[illegible]

第三次（一哩）本年新馬賽共十四匹馬起步

馬	騎師	磅重
①叩別軋脫拉而The Big Trial	黃浩	147磅
②海賢Hai Yien	T柯拉沙	150磅
③潑拉十力格Prizelog	張石里	149磅
④楊來陶Merry Doer	陸志和	152磅
⑤勿拉許考雷其Irish Courage	黃賢	165磅

標時[illegible]最後三法郎[illegible]頭馬勝[illegible]三馬相距半乘
獨贏 [illegible]
馬位 [illegible]

第四次（一哩四分之一）老馬賽共十三匹馬起步

馬	騎師	磅重
①牡丹花Mou Tan Hua	孫信永	147磅
②蒙勃來克Mount Blanc	好司	150磅
③紐潑令司New Prince	海馬惟去	155磅
④好司門歇浦色Horsemanship II	蔣樾懷	150磅
⑤派來脫拉夫Piratic Life	李白	150磅

標時[illegible]最後三法郎[illegible]頭馬勝[illegible]三馬相距大半乘
獨贏 [illegible]（獨馬票總數[illegible]）
馬位 [illegible]
搖彩 [illegible]
副彩 [illegible]

第五次（五法郎）本年新搖會馬賽共十七匹馬起步

馬	騎師	磅重
①卡南勳色Carnation II	黃清瀛	152磅
②勃留麥克Blue Mark	拿特	142磅
③反夫的反夫Fifty Fifty	張叔逢	152磅
④恩拿脫的Unknown Quantity	畢浩清	150磅
⑤潑芬丁好司Profiting Horse	海馬惟去	147磅

標時一分十七秒最後三法郎[illegible]頭馬勝一馬頸三馬相距小半馬頭
獨贏 [illegible]（獨馬票總數[illegible]）
馬位 [illegible]
搖彩 [illegible]
副彩 [illegible]

第六次（九法郎）本年新馬賽共八匹馬起步

馬	騎師	磅重
①克勞山特獎Crusade Norn	拿特	152磅
②腦高麥克Record Mark	好司	150磅
③地泡帝門Deportment	孫信永	160磅
④格林馬力生Glen Morison	求大	156磅
⑤潑勃立克利文俗Public Revision	畢浩清	153磅

標時[illegible]最後三法郎[illegible]頭馬勝大半乘三馬相距三乘
[illegible]

第七次（七法郎）老馬賽共十六匹馬起步

馬	騎師	磅重
①伏克先那Dixiana	黃清瀛	152磅
②樂根好司Rocking Horse	高懷良	152磅
③卻明新納Charming Sinner	童振遠	147磅
④愛味Ivy	好司	152磅
⑤拿勃而拉夫Noble Life	黃浩	150磅

標時一分[illegible]最後三法郎[illegible]頭馬勝一乘三馬相距半乘
獨贏 [illegible]
馬位 [illegible]
搖彩 [illegible]
副彩 [illegible]

第八次（一哩半）本年新馬大度賽共十一匹馬起步

馬	騎師	磅重
①康潑來門Compliment	孫信永	158磅
②衣司脫Easter	童振遠	159磅
③格來麥而脫Great Multitude	張叔逢	152磅
④馬皮拉村勒Mobilization	陸志和	152磅
⑤勃來克腦Bleak Morn	沙各治夫	155磅

標時[illegible]最後三法郎[illegible]頭馬勝[illegible]三馬相距二乘
獨贏 [illegible]
馬位 [illegible]
搖彩 [illegible]
副彩 [illegible]

第九次（一哩四分之一）本年新搖會馬賽共十三匹馬起步

馬	騎師	磅重
①高志Kaolze	好司	153磅
②愛呀歇浦Airship	蔣樾懷	153磅
③司脫來脫Straight A.	黃清瀛	157磅
④倫巧司特Lanchester	陶柏林	153磅
⑤拉斯脫浦Lystrup	蘇斯	143磅

[illegible]

第十次（七法郎）本年新馬賽共十一匹馬起步

馬	騎師	磅重
①華脫麥克Water Mark	丁伯康	144磅
②哈皮利登Happy Return	畢浩良	[illegible]
③恩本亭司畢里Unbending Spirit	黃浩	152磅
④反雷林納Fairy Liner	張叔逢	153磅
⑤司納派腦Snappy Norn	蘇斯	147磅

[illegible]

第十一次（一哩半）老馬賽共十八匹馬起步

馬	騎師	磅重
①別薩皮Busy Bee	拿特	183磅
②反雷卡脫Fairy Kite	張叔逢	153磅
③阿特林Aralin	海馬惟去	158磅
④阿夫而生Awful Sun	T柯拉沙	158磅
⑤有力克Eureka	黃清瀛	158磅

標時[illegible]最後三法郎[illegible]頭馬勝半乘三馬相距一馬頭
獨贏 [illegible]（獨馬票總數[illegible]）
馬位 [illegible]

上海電話公司爲浦東電話緊急通告

啓者關於來往浦東之電話事、曾於九月廿七日通告在案、惟現仍在停頓中、蓋海底電纜之損壞尚未修理也、本公司雖曾再向上海市政府公用局請求執照、以便立刻修理、惟該局仍未照准發給、遂致本公司不能進行修理、而服務停頓、良用歉仄、事關重要、特此奉聞

上海一九三二年十月一日 總經理鮑德啓

上海中國銀行招商投標拆卸舊屋廣告

本行文極司非而路第五十七號房屋現擬全部拆卸[illegible]有意承包者[illegible]工程者可先往該屋[illegible]十月五日以前[illegible]投標[illegible]

君有汽車乎 君需汽油乎 如需汽油請用價廉物美的油遍地汽油
一經試用定能使君十分滿意

THE KWANG WHA PETROLEUM COMPANY LTD.

光華火油公司經理
自備卡車 隨時送貨
上海博物院路叁號 電話一一四七五号

LAMBERT & BUTLER'S
FAMOUS
MAY BLOSSOM
CIGARETTES

人獅商標 SPHINX. 為高等品質之表識
五華牌
CNA-47

怨謝不週
先嚴子彬公之喪、辱承諸親友賜賻賻奠[illegible]、州和濟醫院貧兒教養院、上海孤兒院、復旦大學、潮州旅滬同鄉會、[illegible]、惟是款待多疏、良深負疚、謹登報申謝、以代踵謝、伏乞垂鑒 棘人郭華棠[illegible]

湖南長州神醫胡天一
三法移替 肺癆咳血
[illegible]

送禮妙品
清宮藏宋元寶繪（此書七冊茲合訂一冊裝璜精美）價二十六元六角〇中國名畫全集編印合訂上下二冊共三百幅可稱中國美術結晶價六十元〇美展特刊爲中國教育部第一次美術展覽會出品定價念元現售十四元又新到故宮文華武英三處出品計有數百種、存書無多欲購從速・上海望平街 有正書局啓

國貨商場(化粧品部)
華華商店 爲發售廉價 永美霜啓事

本商場於昨日佈告特別廉價發售永美霜引起各界之注意惠顧諸君異常踴躍出乎意料之外……爲酬答各界愛用優良國貨之熱忱起見特再向 造永美霜之永和實業公司備就大宗貨品定於本月六日(星期四)再續廉價發售二天惟爲保守秩序計規定發售時間及數量如左諸希 公鑒

上午十時起發售五百打(售完爲止)
下午二時起發售五百打(售完爲止)

永美霜

雪花中之傑品

質料細潔 製造得法

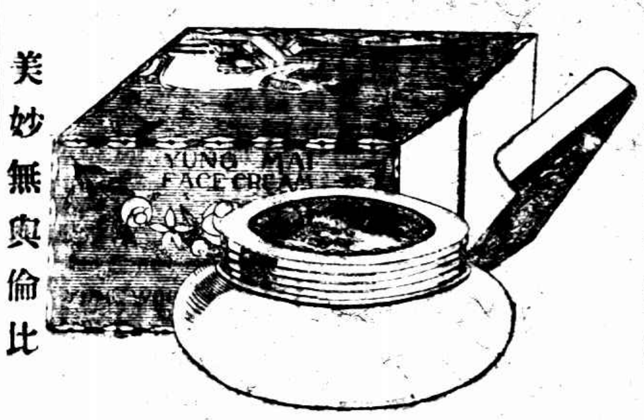

美妙無與倫比

永受大衆歡迎

上海永和實業公司出品

注意……上海的滑頭商店

(詠南)

上海現在新產生的銅鐵床商店，固然不少，但是都有一點滑頭性質，就是歷史較久的商店，出品方面仍是死不改良，所以求得一張精美堅固的銅床或鐵床，卻是難得，現在值得介紹的，只有上海愛多亞路廣西路口順興銅鐵床公司，出品各種銅床鐵床，比較周爲可靠，售價亦很公道，蓋該公司旨在服務社會，處處爲顧客着想，誠不愧爲銅鐵床之大王也，愛特誌此以告諸君焉。

嗚謝五台山本清和尚

孩兒面

潤面護膚劑

柔化肌膚，消除斑痣，常日搽用，駐顏不老。

上海中法藥房發行

時屆秋涼 傷風極易

凡患感冒傷風，多痰咳嗽，以及患肺病而久年咳嗽者，如服本藥房發行

保肺漿，

藥入口咳即立止痰化烏有，誠爲保肺之良劑也，

售目 大瓶一元七角半 小瓶一元

上海四馬路 太和藥房發行 各埠藥房均有出售

太古公司 舟山輪觸礁

船頭破裂 搭客經英艦救出

半月灣附近

英商太古輪船公司之舟山輪，前日上午九時，載搭客九十餘人，由煙台啓碇來滬，於當晚十一時許，已駛過半月灣，時風狂浪惡，黑暗異常，竟擱淺於半月灣附近正東一哩許之小島上，船頭頓時破裂，水由破處流入，第一輪內立告水滿，其時乘客已由夢中驚醒，紛紛逃上甲板，而該輪大副亦急拉回聲求救，英艦聞聲，首先趕到，惟因該處吃水甚淺，軍艦不克開入，遂由該兩艦派出救生艇及小火輪駛往舟山輪旁，將船員乘客，悉數援救上陸，未幾我國海事拖船一艘，亦聞聲趕至，當即停泊於舟山輪傍，靜候保護，大連太古輪船分公司聞訊後，立即派出大批修船工人，前往失事地點，施行修理工作，同時英艦隊司令部方面，亦派出泅水員及修船工人，前往協助，據本埠太古輪船公司方面消息，謂舟山輪船頭雖破裂，但受創並不甚鉅，一經修竣，即可駛行來滬，至於乘客，則已由英艦載同大連候船來滬，

棄婦無以活命

同居多年之丈夫 態度忽冷酷

慎康莊經理被控

扣至六十歲爲止

常州婦人孫包氏，現年卅一歲，十八歲時由媒說合，嫁與慎康錢莊經理孫良臣爲室，嗣因家庭糾紛，包氏遣返母家，迄已數載，茲孫包氏延蔡曉白律師向地院調解處聲請調解，瞻養費每月百元，昨由陳推事開庭審訊，對造人孫良臣不到，僅由孫包氏偕律師到庭，訊據孫包氏供，卅二歲，常州人，住薛坡巷路，十八歲時嫁與對造人孫良臣爲室，(孫現居西門內西倉橋)訂有正式婚據，當在英租界惠中旅館舉行婚禮，婚後同居城內九畝地，情感彌篤，時經九月，乃始發覺孫良臣早經娶有妻室，(孫今年五十歲，鎮江人，)被誘成婚，深悔不及，彼時恪守古訓，

抱從一而終之志

孫良臣復甘言誘惑，曲意安慰，力勸聲請人與其妻同居 以便互相照顧，聲請人以終身已屬於彼，亦唯命相從，遂與其妻同居九年，尚稱相安，詎料孫良臣日久生厭，別圖新歡，又納小星，對於聲請人暴行虐待，不堪言喻，竟於民國十五年五月初二日藉端尋釁，突被驅逐，祇得遄歸母家，徐圖回復舊日感情，聲請人惟有告貸並恃女紅爲活，嗣後屢次向其要求同居贍養，而良臣終以弱汝河漢，置若罔聞，

聲請人被其遺棄

已歷七載，長此以往，何堪生活，爲此來案請求庭令對造每月給予生活費洋百元，在離居年內所負債務，對造人亦應清償云云，問官諭曰對造不到，無從調解，候飭傳孫良臣到庭再核

借貸被拒懷恨

要於途而殺之

身中五斧絕少生望

洗衣作工人沈二保

甬人沈二保，年二十六，向在大連灣路洗衣作爲洗衣工人，家居華德路華德坊二十五號，有友人王阿根，蘇州人，王秉明，江北人，前曾屢次向沈借貸，但均遭沈拒絕，前晚二十又十沈處告貸，仍遭拒絕，二王銜之，乃於昨晨十時乘沈赴廠工作之際，候於大連灣路，適沈經過，二王即馳出，以利斧將沈亂砍，沈身中五斧，計左右肩各一，右手一，右腿二，骨被砍斷，兇手見目的已達，即逃去，沈痛極而暈，經人送院醫治，聞有性命之虞，

上週標金之回顧

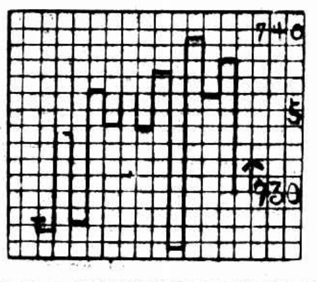

上週標金成潑濤之局，[illegible]

美麗面

總發行 上海華勝公司

煙味好 價錢巧

此蘇州小孩常保安康茁壯

其父說明是何緣故

蘇州觀前信孚銀行蔣君馨山即係上方所刊肖像之小孩的父親蔣君來書云「小兒無畏食量甚小肌膚黃瘦軟弱異常近承馬西醫生介紹服用嬰孩自己藥片胃納頓增身體漸健嗣是隨時施用常得安康壯胖活潑喜樂故予甚感嬰孩自己藥片之功也」

到處父母均極端贊美嬰孩自己藥片如蔣君馨山如果令郎令嬡亦豐瘦弱多病但試此藥片亦必如斯滿意此藥片功能清補臟腑俾各司其職使小兒消化力強長成壯健至於治療小兒便秘食積傷風發熱泄瀉嘔吐痰厥蛔蟲以及防禦痢疾與鎮止出牙痛苦俾得安眠此藥片之功更是和平而神效也

各藥房均有出售或直向上海江西路四五一號韋廉士醫生藥局函購每瓶七角六瓶三元五角郵費不取

嬰孩自己藥片

使我康健喜樂

白濁

上週債市回顧

時局暫少劇變 市價轉漲甚勁

[illegible]

洋厘續見盤高

洋拆二分

洋厘昨值星期日，銀行封關，厘市[illegible]

紗布交易所一星期登帳價格表

(反手二十支代用)

	星期一	星期二	星期四	星期五	星期六
標準棉紗 九月期	[illegible]	[illegible]	[illegible]	[illegible]	[illegible]
十月期	[illegible]	[illegible]	[illegible]	[illegible]	[illegible]
十一月期	[illegible]	[illegible]	[illegible]	[illegible]	[illegible]
十二月	[illegible]	[illegible]	[illegible]	[illegible]	[illegible]
一月期	[illegible]	[illegible]	[illegible]	[illegible]	[illegible]
二月期	[illegible]	[illegible]	[illegible]	[illegible]	[illegible]
三月期	[illegible]	[illegible]	[illegible]	[illegible]	[illegible]
標準棉花 十月期	[illegible]	[illegible]	[illegible]	[illegible]	[illegible]
十一月	[illegible]	[illegible]	[illegible]	[illegible]	[illegible]
十二月	[illegible]	[illegible]	[illegible]	[illegible]	[illegible]
一月期	[illegible]	[illegible]	[illegible]	[illegible]	[illegible]
二月期	[illegible]	[illegible]	[illegible]	[illegible]	[illegible]
三月期	[illegible]	[illegible]	[illegible]	[illegible]	[illegible]

種類	最高	最低	比上星期
大條近期	[illegible]	[illegible]	[illegible]
大條遠期	[illegible]	[illegible]	[illegible]
美銀價	[illegible]	[illegible]	[illegible]
孟買市	[illegible]	[illegible]	[illegible]
英匯掛牌	[illegible]	[illegible]	[illegible]
美匯掛牌	[illegible]	[illegible]	[illegible]
標金	[illegible]	[illegible]	[illegible]

北平公債

北平二日電、九六館盤零四二七五、

米市

[illegible]

活潑潑地

魚在水裡，活潑潑地，你羨慕牠嗎？你要有健全的身體和精神，像魚類一樣的活潑嗎？請你快服—

地球老牌 麥精魚肝油

牠是選用上等麥精，和純粹鱉魚肝油，製煉而成。味美無腥，調服強身生肌，健胃補腦，靈效異常。

五洲大藥房發行 上海及各埠

贈書 不孕之原因與治療

附郵票兩分即寄 本埠附郵票二分 外埠附郵票八分 所有舊址不敷應用現已遷至靜安寺路一〇三七號(慕爾鳴路西) 本醫務 女醫郭太華 醫務所啓

改容煥肌

白雪霜

香芳耐久 色白如雪 質地細軟 裝潢華麗

深秋天氣下濃霜 閨中姣娥暗悲傷 試問所爲何事 缺少塗面白雪霜

上海華德商行發行

電影時報

范雪朋 進退兩難

范女士武進人，自投身電影界以來，快要十年了。最早和徐琴芳胡蝶等同在友聯公司拍戲的，經驗豐富，資格很老，幼時曾受相當教育，故電影一門，較易進境，性情亦很和順，既無嗜好，更無時下惡習，虛榮心是絕對沒有的，對於經濟學，尤其來得精明，和提倡節儉運動底陳玉梅女士志同道合的。公餘之暇，足不出戶，總在家裏陪伴着她的丈夫文逸民，不是研究電影，就是哼哼京戲，或再看看武俠小說，不論到什麼地方去拍戲，回回和她的丈夫同來同去的，人家都說他們倆是「雙宿雙飛」。從前主演之「十三妹」「紅蝴蝶」等影片，很給一般影迷們的熱烈捧場。

◆范雪朋（原影）

自前年脫離了友聯，便給大華顧老板聘去，近在齊天「啼笑姻緣」中飾關秀姑一角，頗能稱職。但因勞碌過度，弄得玉體違和，近日病勢加劇，不得已請假數天，在家延醫診治，聽說她和大華公司簽訂的合同，將於本年十二月就要滿期，她的意思很想滿期之後，不願再操此舞台生活，預備在家作長期的休養，無奈事實上不許可，現在已有幾家影片公司，慕其才識，搶着去羅致，且已和她作數次的接洽，但因大華公司快要開拍新片，願意請她蟬聯下去，担任要角，在她本人，對於目前兩問題，正在猶豫不決中，須待考慮一下，再能定奪。（影）

電影小說 第一年（十四）

「你準得讓湯米領着你出去，告訴你那幾塊地是他的。這是很好的土地哦！」葛麗絲的眼睛閃着光芒，注視着湯米說，她暗示着她是怎樣的帮助他。「那是一塊適於建築一個車站的地方，假使那兒經過一條鐵路的話。」

白司陶先生笑了。

「我們不買土地，尤其是很好的土地，哈，德克夫人，但……我想還是在飯後討論這件事情罷。德克，可是我倒願意選擇一塊呢。」

湯米和葛麗絲互相微笑着。這是真的，的確真的！他們的確是發財了！他們十分相信這回事兒，雖然還在眼前。

他們幾乎是在爭辯着的時候，電鈴忽然響了。

。湯米和葛麗絲互相愕然的瞪視着，因爲他來到約波林幾個月，從來沒有過不速之客，現在電鈴響了，是象徵着來了客了，這，無怪乎他倆要相顧愕然了。

葛麗絲向他們照呼了一下，便跑了去開門。湯米的敏銳的耳朵聽見她的歡呼聲：「誰？迪克麼！你幾時上這兒來的？這，真是想不到的事！」

湯米突然呼吸像窒息了似的，懶懶的站起來的時候，葛麗絲已經領着迪克進來了；他裝着沒有看見那個昂然而行的迪克，就是屋子裏的白司陶夫婦和葛麗絲，在他眼前也都模糊得很。

十美爭艷（影）

你應該用怎樣的眼光去評判一個婦人的美麗？「單個的性質，高尚的人格，合度的身裁和容貌，」這是美國某著名電影雜誌的編輯先生用來判斷美麗婦人的條件，根據這幾種目標，他們跑到一大羣女明星之中，將各個的平生事實詳加究研，選出了銀幕上的十個最美麗的婦人。他們並不專門注重明星的肌色，所以結果選出三個艷色美人—環哈羅，史蒂亞特，勃瑞絲；三個櫻色人—嘉寶，瑙瑪希拉，瑪利加；三個紅髮美人—珍妮蓋諾，黛德麗，瓊克勞馥；一個黑色美人—凱弗蘭西。她們各人都有一種尊高的人格。他們個性的表演都能獨樹一幟，另成一家。

劵

戲院	片名	時間
國泰	亞生番平	三時五時半 九時一刻
光陸	[illegible]	三時五時半 九時一刻
南京	世界奇觀	三時五時 九時一刻
卡爾登	[illegible]	三時五時半 九時一刻
新光	[illegible]	三時五時半 九時一刻
夏令配克	[illegible]	三時五時七時 九時一刻
巴黎	[illegible]	三時五時七時 九時半
北京	[illegible]	三時五時 九時一刻
中央	[illegible]	三時 九時
威利	交際花	三時五時 七時九時一刻
明星	[illegible]	三時五時半 九時一刻
光華	[illegible]	三時五時 九時一刻
黃金	良心之復活	三時五時 九時一刻
新中央	一夜豪華	三時五時半 九時一刻
恩派亞	恐怖的復活	三時五時半 九時一刻
百老匯	白地獄	三時五時 七時九時一刻
九星	[illegible]	三時五時 九時一刻
浙江	續三劍客	三時五時 七時九時一刻
卡德	七十三俠	二時四時 七時九時
奧飛	上海抗日大戰	二時 九時 七時
山西	[illegible]	三時 九時一刻 七時
虹口	戰地飛鴻	三時五時 七時九時一刻
東南	粉紅色的夢	二時四時半 七時九時
萬國	[illegible]	一時三時 七時九時
福安	荒園外史	二時五時半 八時
東海	[illegible]	二時四時 七時九時一刻
共和	玉堂春	三時七時九時
閘北	十九路軍抗日戰史	一時七時半 九時
天堂	落霞孤鶩	三時七時 九時
光明	[illegible]	三時 七時九時
西海	有夫之婦	二時四時 七時九時一刻

東華威武不能屈 七對一大挫法商

拚命三郎衝陷頭陣 義臣洪光鑿下三城

曾以三對三和林育及威脫希之法商隊、昨日與東華相遇殊鋒、諸人皆料東華未能操勝利之權、緣前日與合足球決賽、東華各將自分布於南華東華隊之間、戰興之後、未作充分休息、次日即遇法商、其不利也、可以斷言、誰知結果以七對一大破法商、是誠出人意料以外之事也。

東華陣容佈陣 三時既屆、棒球場雖不若上週之擁擠、然亦可得六七千人、緣暨南同日戰蘭克夏於逸園、自當分去一部份球迷也、陳吉祥銀笛一鳴、東華隊位北列陣、當由法隊開球、巴山脫撥球與柯萊、進未數武、被阻於馮運佑、一腳遠遞、萬象華帶球飛奔、

馮運佑首建奇功 C法佛沙縱馬阻攔不及、阿倫三關亦宣告失守、萬全二十碼區域內、舉足射門、爲麥納蒂揮拳擊出、馮運佑捲土重來、以極妙短遞法交付李義臣、李得球快如旋風、敵中堅雷及耳亡命來搶、李在射球界內、急轉給盧添、碎然一聲、球已進網、

李義臣獨中三元 東華既得一球後、聲勢益盛、屠博士剖得來球、遠交洪光、雷及耳馬失前蹄、陳家球頭上擺渡、李義臣孤軍深入、又中一球、東華於容易中連得二球、似用驕敵之態、遂爲敵所乘、番伽西陣進窺、巴山脫闖過三關、關洵安被誘衝出、周賢言孤掌難鳴、鋼門打破、東華受此刺激、進攻又復熱烈、李義臣獨盤于十五碼處、足起處、球如「雷電」、深入網窩、

法隊[illegible] 法隊受此打擊、氣餒不少、雷及耳因監視不嚴、致陳洪光奇兵又起、萬象華一搭、擋：直傳近敵門咫尺間、一撥而入、比數已成四一、李義臣尤嫌太少、吶喊興兵、再陷敵陣、蓋南措手不及、巴斯結被絆跌倒、法隊雖思傾全力來攻、無如休息時間已至、

休息後法隊[illegible] 捧場既罷、法商隊報復心切、驟於下半時之弱點在中樞、時抱無抵抗主義、乃撤雷及耳、易以貝乃格、果稍見起色、惟東華五虎、時時擾亂於敵門之前、阿倫斯結兩守將、應付得當、麥納蒂亦不似上半時張皇失措、救出險球不少、因此敵前鋒亦稍有窺探之機會、此時吳幼良因足傷出場、代以北平匯文中學（以前爲天津南開短跑健將）之李文清、中衛線益見緊固、

[illegible] 混戰二十分鐘後、陳真添得李文清之輸送、盤球至底線、翻身一腳、傳至門前落下、李義臣在巴斯結蓋南二人監視之下、乃偷傳與洪光、盤上數步、又中中心、敵以比數相去霄壤、無心戀戰、少頃屠開元於百忙中刮得來球、遠交盧添、盤至敵中衛線、再交家球、偷進一關、洪光在足影撩亂中、一射中的、入後、肉搏未十分鐘、胡笳聲動、法隊遂以七對一狼狽而歸、

◎東華隊 周賢言 李寗 關洵安 屠開元 馮運佑 吳幼良（李文清） 盧添 李義臣 陳洪光 萬象華 陳家球

◎法商隊 麥納蒂 阿倫 巴斯結 蓋南 雷及耳（貝乃格） 番伽西 巴山脫 柯萊 法佛沙

大家所願知道的 西聯足球即開始 東華暫時休息

本季西聯足球競賽、將於本週末開始競技矣、茲將其前三天秩序公佈如左、望我華隊多得機會、少失機會、

▼星期六（八日）
警務對英海軍（甲） 逸園
雷克斯對法商（甲） 跑馬廳
蘇格蘭對威爾希（乙） 虹口一
約翰對RASC（乙） 聖約翰
寶塔對聖芳濟（乙） 虹口二
華東對西人（乙） 震旦
[illegible]對英海軍（乙） 跑馬廳
暴光對RAOC（丙） 棒球場
[illegible]對幼級（丙） 跑馬廳

▼星期日（九日）
[illegible]對西人（甲） 棒球場
威爾希對蘭克夏（甲） 跑馬廳
[illegible]對意合（乙） 震旦
雷克斯對SMC（乙） 跑馬廳
蘇格蘭對猶太（乙） 跑馬廳
[illegible]對卡德甲（丙） 虹口
聖芳濟對葡萄牙（丙） 虹口一

▼星期一（十日）
法商對英海軍（[illegible]） 逸園
[illegible]對生隊（乙） 虹口一
[illegible]對蘭克夏（乙） 棒球場
[illegible]對德律風（丙） 虹口二

▼所有比賽均於下午三時開始、前後共錄四十五分鐘、無論如何、均不換人、

面子十足！ 邱飛海·林寶華

上海人多謂邱飛海、林寶華、昨日公開雙打、又以直落三大勝德孚、本屆扶輪盃、羅泊盃、單打雙打、錦標皆落中華手中、在上海網球界中、有「胡人不敢南下而牧馬」之概、面子不可謂不足矣、今年邱林戰法嫻熟、使人趣味增高不少、宜乎、茲爲節省讀者目力起見、將三盤比賽經過、列一清單如左、

第一盤 中 一 二 五 六……六 英 一 二 二一六
第二盤 中 一 二 五 八 英 一 三 六……六一八
第三盤 中 一 二 六 英 一 三 四……四一六

陸續聽云、可樂乎夫人（即去年冠軍菲絲女士）與法傑夫人（昨天雙打與可樂乎夫人一組）兩個人打的全好、法傑夫人打得還要好、（和邱飛海一樣、雙打不如單打）所以可樂乎夫人就不可樂了、以一對二吃癟、二盤、比數如左、

法傑夫人 六比一 六比八 八比六 可樂乎夫人

非絲喚癟

太史公曰、今將倒轉一筆、以記女子單打決賽、嗚呼、若大上海、中華女子竟無一人出場、真正悽慘真正悽慘

義務廣告

話說草地網球今父告一段落矣、記者謹作義務廣告曰、今日有暇、可往「國泰」、一觀世界網球大王鐵爾盾氏在銀幕上表演 Volley And Smash 絕技、足爲我國習網球者之借鏡、

□編後餘瀋□

◇薛學海君曾畢業於北平清華、後入美國威斯康新大學、每賽白米、無不冠軍、文又洒爽有趣、其「世界運動會雜談」下篇及巴西水球觀感、均將於明日續刊登、適日稿擠、歉仄殊深、

◇前天本文末段、脫落數字、應作：「譬如希得與李寶年、若在往年、又將狹路相逢、然大意矣。」

□尚有重要體育記載見第三版 敬請注意□

國際田徑對抗

黃勝白倒底是「黃」「勝」「白」

跑一萬米 切切列夫一肚皮氣
猛將如雲 白虹擊退俄人

昨日白虹以無限精神之身手、戰勝力量和十之飛鷹、除千五百米外、無不較上次白虹爲佳、[illegible]

▼…白虹·飛鷹對抗成績表

項目	第一名	第二名	第三名	成績
百米	程金冠（白）	關長發（白）	陳師尼爾（俄）	十一秒二
二百米	程金冠（白）	楊開祚（白）	陳寶琳（白）	二三秒
四百米	關長發（白）	K列夫臣闊（俄）	古得闊夫（俄）	五九秒四
八百米	宋澤安（白）	K列夫臣闊（俄）	林耀泉（白）	二分十秒八
千五米	董家燮（白）	黃勝白（白）	G列夫臣闊（俄）	四一三九秒
萬米	黃勝白（白）	切切列夫（白）	陳盧冊（白）	三六分九一秒
高欄	龔鼎華（白）	陳陵（白）		十七秒四
跳高	李琳（白）	〔顧禎 陳陵〕（白）（白）		一米六九
跳遠	孫惠培（白）	董卍華（白）	顧誠（白）	六米十
撐竿跳	〔李琳 陳陵〕（白）（白）		陳師尼爾（俄）	三米二二
鉛球	沐託夫金（俄）	陳寶琳（白）	司卡列夫（俄）	十一米九十
鐵餅	米羅拜夫（俄）	沐託夫金（俄）	司卡列夫（俄）	三十米五五
標槍	沐託夫金（俄）	劉家瑞（白）	韓列脫巴（俄）	四十米六十

▲中欄興一英式接力因天黑未賽。
▲計分法爲第一名三分、第二名二分、第三名一分、結果白虹得五十三分、白俄得二十四分、

飛鷹爲什麼失敗 飛鷹原非弱者、其失敗原因有三、㈠哈爾濱名將、因久失練習、故調重彈、究有力不從心之憾、㈡上海新起諸將、皆從事田徑未及一年之人、昨日初次下場、平素成績雖佳、臨場不免慌張、㈢因人少之故放棄三百米等項、經此一番經驗、吾敢言萬國運動會時、俄軍人馬、必使吾人括目相看也、

白虹多久戰之將 白虹多久戰之將、自夏去秋來、即重新拾起跑鞋、實力優異、自有可勝之道、其中得力於經驗者更不少、如黃勝白之勝萬米、宋澤安之勝八百米、董家燮之勝千五百米、或竭力先驅、或緊隨不捨、皆昨日精采動幕、而宋澤安之勝八百米、佔先僅一胸、尤稱險絕、

大貓是遠之王 大貓、上海跳遠之王也、背傷未愈、負痛出場、昨試跳一次、爲續六米十、即掉首而去、毛鴻貴稱、優遊已制止大貓踢足球、若然、則打破全國紀錄如拾芥矣、

退板只有一挨挨 陳陵馳名八大學運動會之小帽子也、由握全國撐竿跳紀錄、威風如昔、昨日撐竿跳與李琳並第一、成績僅三米二二、殊不如意、最後試跳一次、躍過三米三十、以無人伴跳、乏味而罷、高欄則與龔鼎華雖分軒輊、同時到終點、裁判員大爲其難、幸馮建維眼尖、說不過「一挨挨」、遂定龔爲第一、

一、

[illegible] 切切列夫之萬米、爲全場矚目之焦點、一路領先、闘場俄人拍掌歡呼、及最後半圈、黃勝白自後突出、奪得冠軍、切切列夫自稱平生未常失敗、言下懊喪萬狀、全場俄人亦不以他人失敗爲意、而以切切列夫被挫、均覺面上無光也、

劃自來火瞭標槍 三鐵沐托夫金之勝、自在意中、觀昨日表演、沐氏尚未盡展所長、然其十一米九十之成績、我國尚無人能及、標槍成績雖平平、然當因時已入夜、天色昏黑之故、裁判員須劃自來火、方能檢視皮尺、暗中摸索、職員及賽員、均大感其苦、白虹劉家瑀未能擲過四十米、去上星期擲四十三米之與滑水、昨日且未上名、故沐之實力、絕不祗此、

康孔昭[illegible] 白虹書記康孔昭、精通俄語、昨日比賽、因俄人不懂英文、一切全由他做翻譯、自開會至閉會、全無半點休息、熱心體育有足多者、

◈ ◈ ◈ ◈

萬米破華東紀錄 三五分五七秒二

華光王正林

上屆全市萬米亞軍王正林以萬國運動會在即、近來練習頗勤、成績突飛猛晉、昨於虹口田徑場造成萬米華東紀錄、成績爲三五分五七秒二、預料此次萬國賽將打破全國紀錄云、

有情人難成眷屬 閨女殉情

（嘉興訊）新豐鎮陸姓女、名麗君、芳齡十九、畢業於本鎮新豐小學、去冬與某廣貨號夥徐姓發生戀愛、情好頗篤、事洩、徐被店方開除、徐心不甘服、即措資在新豐西市、開設益新洋貨店、以期與女永久結好、不料女之家庭、忽將女許婚上海、徐得訊後、悲憤異常、即於十月二十一日投河自盡、女見徐已死、亦自怨自艾、謂徐爲情而死、當有以報之、前日（三十日）上午九時、女母候女早膳、遲遲未見其出、入房探詢、則女已懸樑自盡、一縷香魂、已追隨徐於地下矣、

姦孤身女客

待車室中 夜深人靜 雖曾抵抗呼援 終於不能保全 臨行盡刦所有

滬西梅家弄六區三分所派出所巡士傳國會、昨晨六時許據婦人劉夏氏投所聲稱、年三十三歲、杭州人、現住虹口狄思威路、因與夫口角、於前日下午負氣出走、擬乘火車回杭、至北車站車已開出、遂沿滬杭甬鐵路行走、至梅家弄站、將近八時、天色黑暗、不得已在待車室暫坐一宵、以待天明乘車回杭、至夜半二時許、突來該路小工安徽人陳玉倫、詢氏何往、氏據實以告、詎陳見氏孤身可欺、一時色膽包天、將氏撳倒地上、扯破衣袴、強行非禮、雖經氏抵抗、極力呼救、何如力不能支、且時在夜半、卒被奸污、歷一時許始罷、臨所復將袋內大洋二元鈔票三元一并摸去、傳巡長據報後、當即派警前往將小工陳玉倫拘獲、解送所中、經劉所長略訊一過、以案關強奸、又復刦財、遂備文將男女一并送局訊辦、

美貌女子 害表妹適以自害

無頭屍查有端倪

本月二十五日滬西林育路發現被殺之無頭男尸一具、經地方法院驗明後、六區即派探調查、拘獲有關係之婦人顧周氏、業經解送法院訊辦在案、茲悉死者名劉金生、江北泰興縣人、住滬西周家橋附近、顧家弄四十八號內之顧德發、與在逃向住周家橋爲江北幫中之著名流氓、近因劉有一表妹、年正花信、體態苗條、由劉誘拐來滬、私姘同居、不料未幾、顧以該女貌艷、頓生歹念、日向劉慫恿、勸其將女價賣、可得鉅款、而劉既畏顧勢力、復貪巨利、遂由顧經手將該女價賣於上海某妓院中、當得身價洋有千元之譜、惟劉祇收到洋三百餘元、詎錢甫到手、而女之家屬亦會明已被劉奸佔、於串出前數日函劉、囑其將女送回、否則須嚴厲交涉、劉接函後、恐惶萬分、遂向顧交涉、顧還洋贖回該女、於是顧劉糾紛三日、即發生此慘殺巨案、或謂劉之被殺原因、大概即因此所致、謂之顧德發之逃匿、尤可見其情虛無疑矣、

大德紗廠 棉花棧起火

楊樹浦大德紗廠棧房、昨晚十點廿五分內部突然起火、後經救火車趕到救熄、棉花之被焚及受水漬者、不在少數、

南誠 合興廠

銅床鐵床大減價

自十月一日起・減價廿一天

揭穿虛僞減價之大秘密
打破同行賤賣之新紀錄

本廠創始迄今、垂二十週年爰於十月一日起舉行大規模大減價念一天認爲犧牲酬答顧客就此時中提高售價再打虛僞折扣之滑頭商店欺人牟利之大秘密赤裸裸的完全拆穿有此空前絕後之便宜機會誠探辦銅床鐵床之福音也

銅床，鐵床，便宜非常！
式樣，質料，精美絕倫！

特別犧牲　西式鋼管床每只祇售一元二角　普通式鐵床每只售五元六角　衛生鋼皮床每只售三元一角　共八百只　售完停止

注意　本廠二樓特闢特別廉價部陳列式樣百數十種任意選購請早光臨以免向隅

大批白坯批發
四尺闊一寸管子頂市鐵床　每打一百〇八元
四尺闊寸六管子加市鐵床　每打九十六元
三尺半寸中管子市貨鐵床　每打七十八元
每大半尺每打加洋六元

製造廠　閘北烏鎮路

上海

寧波實業銀行

別開生面

定期零存存本付息儲蓄存款

每月存入百元　每月可得百元

例如每月存洋五元經過七十六個月後可向本行逐月領取息洋五元多寡依此類推

地址上海河南路五〇〇號
電話一八二九五詳細章程承索即寄

杏濟堂改記第二次再行聲明

本號新爲東門章友濂森記承押另 自知恐未 知特登報聲明

本堂現按照杏濟堂…自…貨物出入保…有…情須向杏濟堂…上海漢口路杏濟堂潘森如謹啓

上海小東門中華路口

老天元

銅錫號

◎二週紀念◎

大廉價一月

今日 無敵大犧牲品

▲鍍白雷花瓜子盆 原價每只洋三角八分 減價只洋二角一分 額定四百只每人限買四只 售完爲止

小學教員自殺

自稱不滿社會

戀愛不自由

情書寶貴

千萬不能離

許濶校樓出殺

杭州訊、吳山路中央旅社五號房間、江蘇旅客許烏有、突於十月二十九日下午十時、閉門在房內懸繩自縊、當爲該社茶房聞聲挖門入內、見已氣息奄奄、生命僅屬、當即將繩解脫、報告二區警署、派警車送杭州醫院診視、據謂生命可保無虞、即將該許烏有伴送公安局暫留、候其親友來杭領回、許自殺原因、除具在警署自供外、尙有絕命書二封、一致其愛人、一則致新聞記者、原函洋洋數千餘言、慨述其自殺經過、玆摘錄如后、

烏有其名　自言捏造

據本人云、許烏有是其化名、原姓許名淵、今年二十一歲、江蘇常州奔牛鎭許家村人、業小學教員、父許醉雲、業醫生、有兄一人、名許克家、因不滿現在社會、厭世自殺、並不受任何壓迫、亦不受失戀而自殺云

遺書愛人　勸慰一番

致愛人函云、我最親愛的×妹、我們倆生在這個不新不舊的時代、受了這個罪惡滿佈的社會、實在也毫無生活的興趣、你呢、比我是比較好些、因爲你有了親愛的母親、在此時刻刻地保護着、你的前途正未可限量、而我呢、就此一切完結了、現在我已決定絕對不願再是這樣兒混似的生存下去了、×啊、我希望你不要爲我而傷悲、你不要爲我而痛哭、你不要爲我而失望、你不要爲我而消極、你更不要爲我而自殺、因爲你將來的幸福、正等待着你去享受呢、我愛、我的意志、已經堅決不移了、我決計自殺、但是我倆的愛情、今世已不能美滿完成、姑待來世如願以償吧、你十二分誠意愛我、我當然不能不感你、可是你處於這個惡劣的環境之中、我倆的行動、完全不得自由、實在是我倆生平的一件大不快事、這次自殺的原因、並不是不滿意於你、你切切不要誤會、實際我是不滿意於你所處的環境、而且也兼着不滿意於現在社會的一切、所以才有出此一舉的決心（中略）唉、我的愛啊、我的×妹啊、你也不要埋怨你的任何的一切、只怪我太愧對你了、唉、讓我喊你最後的一聲×妹吧、！！×T哥絕筆草此、一九三二、九、二八、你的

深恐誹議　說明原因

致記者函云、記者先生、我本來不願留下一個字一句話來、但是你們站在評者的地位、照理是不能同情於自殺者懦弱的表現、對于我自殺的舉動、一定要多方的譏刺我、儘量來誹謗我、並且說我這次自殺、在你們揣測起來、我自殺的原因、一定不出於兩方面、一、經濟壓迫、二、失戀、三、有干法律或不名譽的行爲、四、神經病呢、我自殺的原因絕不是這樣的簡單、你們是決不會猜中的、我以我不得不在下面申述一番、（中略）老實說吧、我一以有此自殺的一着、原因是懷抱得不堪的、但尙可以概括地說、實在是我甚感不滿於現在的一切、我熱烈的生命之火、已經對不能焚燬社會的罪惡、所以我於人有些分外慚對、復何顏存於濁世、假使你們能將我這句話…發表、…推父於其他、凡百的事情、那才…使你們喝子裏有我同樣的哀慟而嘆息不止、（下略）我只發表的一句、全是我愛、最近於我的情書、才使不能使他飛離了、我這是由你們照顧我的、我託奉…中原各省名勝古蹟、今復得到西湖一番、…已酬、何勝躊躇、中華民國二十一年九月廿一日寫於公寓屋中　個死不足惜、更何足憐的中國人、許淵、

慣施惡計

可憐一婦人

逼立離據

和解之後復起變化

鹽城婦人江楊氏、現住小沙渡同興里房廿一號、近延周域律師在地方法院狀訴乃夫江福壽（向爲人力車夫）惡意遺棄、不顧贍養、其詞略稱、民國十五年十月初六日、憑媒媒與江爲室、初尙和睦、年十九年冬月間、聲請人突患癱病、於是與對造人將氏送回母家、聲言飯食費由對造人負擔、至是年冬間向索、分文不給、嗣經對造人將氏領至愛文義路通商旅館取錢、氏信以爲眞、不防其奸詐、借行刑棧、目覩房內四週有男子八人環立威迫、其中有伊友施鏡元說起離異的話、我拒絕不允、渠就拿出紅紙、勒逼我在紙上捺二下指印、方准出外、旋即向檢察處告訴江福壽施鏡元妨害自由、奉訊起訴、各處罰金三十元在案、後對造人請求離異、聲請人則請求同居、此皆去年七月間事也、後同居案庭上和解、渠自願給聲請人洋一百七十元、分兩期交付、詎未屆執行、渠又生惡計、邀請親友向我說、不若和好、仍舊同居、我一時受愚、具狀撤銷、拋棄一百七十元之贍養費、我中計後、仍舊拋棄不顧贍養、不得已來案起訴云云、昨奉開庭傳訊、對造不到、諭候再傳、

寶山南門外

血案

午夜暴徒破扉而入

殺害獨居婦人

頭部等處有刀傷二處

衣物無缺　情極離奇

寶山南門外吊橋堍、有婦人董朱氏、前晚夜半時、被人破門入室、用尖刀殺死、出事後、寶山縣公安第一分局高局長即率警往出事處查察、該氏已氣絕身死、倒臥血泊中、高局長以案關人命、即呈報縣政府、昨日上午八時許、何承審官偕姚書記員等、至出事處驗勘、察得死者頭部有刀傷二處、委係生前被砍致命、遂塡明屍格、諭飭備棺收殮、旋據屍屬投案、供死者向係單身獨居、出事後、屋內各物均未更動、房內衣服亦不缺少、故仇殺與匪害、難以推測、即孫縣長已飭嚴緝兇手到案法辦、以明眞相、

失踪二年未婚妻

尋見之時

其腹膨亨

◆內夫貧不告而別
◆感恩人結爲伉儷

揚州人王立安、十九歲、住凝和路六十七號、向在鎭江某木行內充當夥友、王自幼由父母作主、憑媒媒文定劉姓女爲室、當時劉女即過門童養、至民國十九年九月間、該女忽告失踪、直至昨日下午五時許、王因事外出、行經南市王家嘴角、見一婦人、在前行走、後形頗類劉女、急即趕上察視、果係失踪兩年未婚妻、惟已大腹便便、當即上前一把扭住、鳴交崗警帶入一區一所、由所長訊審時、王供明前情、請求准予給領、詰之該女供、二十歲、與王係屬同鄉、前經憑媒許字與王、當過門童養、後察悉夫家貧寒、王雖在木行內爲夥、每月薪金僅三元、試問何能養家活口、兼之其父母秉性潑辣、稍拂其意、輒遭毒打、我爲終身幸福計、於民國十九年九月間與若輩不告而別、本擬在外幫傭度日、奈因各處薦頭店因我沒有舖保、不允代薦、旋幸遇一浦東人名施海林者、係在王家嘴角地方、某皮鞋店內爲夥、見我有家難歸、情殊可憫、故發善心、將我帶至其家、供我膳宿、我感其恩、不久即發生關係、由此一變而爲其妻室、安逸度日、現在我已懷孕六個月、雖被王尋見、然我甯死不願重返王家、即死後亦甯爲施家之鬼、不食王家羹飯、當飭備文一併申解市公安局訊究、

歌女校長大開筆戰

頭可斷　人格不可不爭

莫須有三字阻斷進取之路、實不甘

未免太慘酷了

王佩芬嗚咽說來：社會之所以待歌女者

（南京訊）南京天韻樓歌女王玉蓉、藝名十艷芳、爲了力爭歌女人格和自由、（在滬鬻歌時、對於京華中學校長傅況麟的突然開除其學籍、尙在繼續爭執中、傅王雙方、各在報端發表其質問與答辯之函件、以一位中學校長紆尊降貴而與歌女開筆戰、惹得京中社會、也熱烈起來、同時也因爲歌女是弱者、所以同情的人很多、傅氏因在開除王佩芬（即王玉蓉）的時候、以爲王僅係一歌女、初不料釀成如此風潮、記者昨晚往訪王玉蓉、叩詢渠對於此事之意見（談話錄後）、王表示雖砍頭、亦誓死爲歌女爭回人格、意態堅決、言下泫然欲涕、王身衣甯昌藍布旗袍、樸質無華麗氣、出入亦恒步行、平心而論、此尙知求學之歌女、與較之只知求愛之歌女、不可同日而語、今則求愛者不成問題、而求學者反爲自命獎掖後起者所拒絕、一般輿論、也認爲社會所以待歌女者、未免太慘酷了、

王佩芬談

王謂余入京中學、（過勞力考取、當其試的時候、我一刻…作文一百多字、當時考試的人、認爲我成績很好、考畢了、後來他們通知我、已經錄取、即日到校、我於是再天七時到校、同學之中、因爲我曾經在上海明德讀過書、英文也寫得還好、在學校異常常有幾位同學、要我在他們書上代他們寫一個英文名字、使我覺得精神上非常快、同學們的感情、也是很好、後來忽然傳校長說我程度不夠、我當時很奇怪、後來問、傅氏…人表示、說是老…說、因…他是個歌女、我當…聽到這句話、半生的…想、女人、…是智識淺薄的歌女…

學校生活

歌女身世

…除了讀書以外、還有什麼嗜好、我常常想、我現在雖然窮、…都是…還有我的七十多歲的祖母、在南京還有我的父母雙親…我家裏…曾任…在我還在童年的時候、…上、印在我…以來甘苦、…何…所以我總…計、…研究一些學問…

命運不佳

…如今…感到人事…了、只要…校長、復我…學籍、…其他也沒有…說是「…」、…情、已經…紙、…有一位…了傅校長之託…我說「你在校裏…」…我、…傳校長…了一封信給報館、…事實

不符之點

…他的…的地方、…人所爭的是歌女…全在於…不檢…行爲不檢、何必到學校去、…求學的熱心、而…苦、我爲歌女…人格…國而息、…罪、我…紙能…此項記載已見昨日時報號外）

花會之害

甚矣

青春少婦

殺子求夢　蒙首懸樑

餘姚鄉間時有慘事發生

無知男女嗜賭若命　八地方當局應負其責

聞嗜之夫歸訊　無以交代

（餘姚訊）姚城西斗門外湯家閘居民阿木之妻湯氏、年廿三、有一子、已二歲、其夫在滬謀生、家用按月寄回、人則年歸一二次、該婦上無翁姑監督、頗稱自由、今春起因嗜賭、虧負纍纍、夫固不知、最近忽喜打花會、日夜沉湎於此、甚至夜宿坟灘求夢、以求預兆、但無應驗、賭負愈鉅、衣物典質殆盡、親友處告貸已遍、母子生活幾不能維持、廿九深夜、該氏忽將其子殺死、懸首帳頂、以求寃魂託兆、而圖返本、不料仍未得夢兆、次日其夫託人帶口信到鄉、准於一日歸家、該氏聞訊、益爲惶急、是夜突萌短見、自縊於樑間、並以布自蒙其首、至一日上午十一時、鄰人未見該氏動靜、甚爲詫異、正疑其或因債務遠遁、時其夫阿木由滬欣然歸來、當即啓門入內察看、發見妻子慘死情狀、一時神經刺激過度、昏厥於地、當由鄰人救醒、代爲通知親族、襄辦善後、據謂餘姚鄉間、花會甚盛、一般無知男女、均嗜之若命、結果家破人亡、時有所聞、甚望負有地方治安之責者、嚴予禁禁也、（此項記載已見昨日時報號外）

醫界消息

參加此次上海中華醫學會大會之諸位醫師、莅滬、無忘利用時機、就便到上海四川路蘇州路角、德商禮和洋行光學部樣子間參觀、因該樣子間內特設醫用器械部、凡醫師業務上應用之物、例如醫療器械、顯微鏡、透熱電療機、愛克司光線機等等、該處無不俱備、且該行售出之物、皆爲最優之品、因該行經理之廠、如蔡司、蔡司伊康、愛爾培、蛇牌伊德善爾等、皆爲世界馳名之大廠、諸位醫師、幸勿失之交臂云、

君如同時兩面受敵

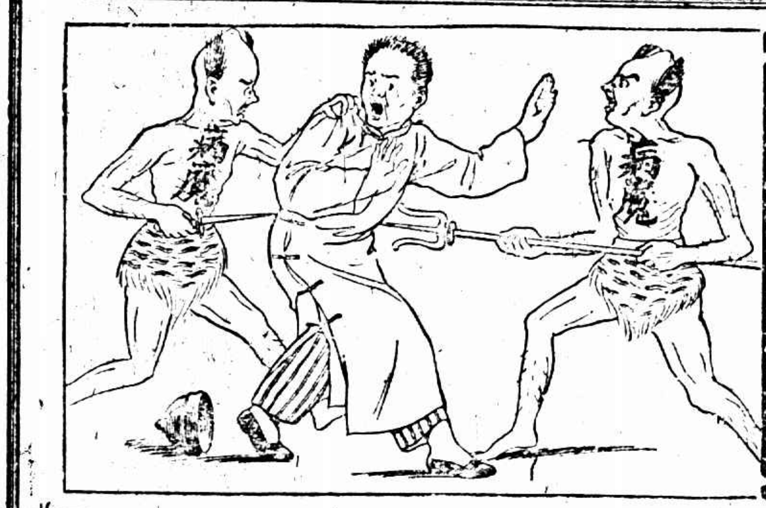

曹深先生

譬如君患血虧同時又有便祕與腸疾而能覓得兩種治療劑相輔而行各治其病而各不衝突不亦幸乎但是此種理想治療劑久已實現於韋廉士醫生紅色補丸與清導丸矣前者爲天下馳名補血健腦聖藥治療血虧靈驗無比後者爲完美之潤腸品專爲患血虧之患便祕腸病如痔瘡等症之病者所特製以合用者夫兩藥同服能調和而不相礙者原不多覯惟此兩丸獨具其長故凡患血虧腦弱胃呆不眠多夢背痛腰痠各種痛症而色蒼白肌膚瘦削以及婦科隱疾而同時又有便祕腸病者則

須要韋廉士醫生紅色補丸與清導丸之雙方援助

請閱下錄曹深先生之言便知此兩藥功效爲何如也曹先生係南洋華僑寓吡叻太平古打路一五九號其來書云「予患腦系疼痛心痛肚脹并痔瘡各症各藥無効循至血衰神疲不能復原嗣試服韋廉士醫生紅色補丸並清導丸即見稍瘥不久竟得諸症悉去康健如恒誠良藥也」

各藥房均有出售或直向上海江西路四五一號韋廉士醫生藥局購備每瓶一元五角六瓶八元中國境內郵費不取清導丸每瓶七角六瓶三元五角郵費亦免

今日有時報專號李頓報告書一大張 請閱者注意

山海關

偽警佔據山海關 向城內駐軍射擊

◎山海關二日電、榆關一日晚八時、東門外之東羅城、突來全副武裝之偽警二十餘名、首先鳴槍二十餘響、旋衝入東羅城、由樂登城樓、四向窺望、我方駐守該城之軍警聞警、即暗行警戒、但在未明對方之眞確動作以前、仍取鎮靜態度、此際東門外復發現偽警二十名、衝入東門衛兵線、更登天下第一關、向城內我軍之團本部附近之部隊開槍射擊、士兵一名被擊、當場斃命、旋復襲擊城上之哨兵、有兩名負傷、哨兵急起自衛、斃偽警十餘名、餘自行逸去、惟團附亦受微傷、何柱國司令據該處之石團長緊急報告後、立下令閉城、用防奸宄潛入、同時並派外事科寓向南等馳赴駐榆日軍守備隊隊長、申述前項事件之經過、落合謂以第三者地位、以有効方法制止、是夜鎗聲乃歇、但偽警仍在東羅城逗留、

日海軍預算五萬萬元以上
海軍當局謂時局緊急所必需 非全部承認不可

◎東京二日電通訊、昭和八年度海軍預算、昨上午由海軍省交大藏省、要求總額四億八千七百餘萬元中、新要求達二億七千七百餘萬元、其他滿洲事變費及倫敦海軍條約之第二補充計劃、尚在海軍省預算中、關海軍方面、特要求去年撥續事變之明年度分六七千餘萬元、結果明年度海軍預算總額、將達五億元以上、海軍方面關於要求各項謂爲時局緊急所必需者、非全部承認不可、其新增額之要求項目、既要者如下、㈠對滿洲上海事變之復活軍事費二千餘萬元、㈡根據事變實績之改善充實費二千五百餘萬元、㈢既定計劃之內容充實費五千餘萬元、㈣航空兵力之內容充實費三千餘萬元、

美海軍兩根據地
珠港與巴拿馬運河
歸李夫一人指揮

◎華盛頓一日國民社電、今日美海軍總長亞丹士發表、自十一月一日起、珠港（在檀香山）與運河地帶（巴拿馬）兩海軍根據地、統歸一人指揮、調任美海軍總司令李夫爲兩根據地司令官、以期關於海軍給養與設備上較有良好辦法、而物力財力亦可較前節省、惟內部行政仍各自分立、不受影響、一俟本年凡尼亞號[illegible]駛出塢、李夫將軍即將兩設司令部於該艦、

向日方一再交涉 偽警日軍撤退

山海關二日電、二日晨、何柱國司令再與落合交涉、並表示不幸事件之遺憾、結果情勢轉緩、午前十一時、日機一架來榆偵察、飛繞一週、即東去、正午、何柱國何鏡華及落合隊長同至第一關東羅城一帶、實地視察、日夜事件眞相後、午後一時、東羅城之偽警全部遂撤回、同時城門即行開放、第一關上之偽警屍體、及城下我軍之亡兵、由雙方各自領回、二日晨、由綏關榆之日軍鐵甲車、亦於下午四時開回綏中、於是險惡形勢至此遂就消滅、事件經過已由何柱國電平報告一切、北平二日電、一日夜偽警二十餘名、全付武裝、在山海關東之東城外東樓村地方突鳴槍二十餘響、對我駐軍含有挑釁行動、現我軍力持鎮靜、一面向駐榆日隊長若何交涉、若何口頭答復以間接地位、制止偽警有不軌行動、後槍聲確止、偽警仍據該村、我方俟其動作顯明、再定應付辦法、

掖縣萊陽劇戰
魯軍事並未停止

◎南京二日電、何應欽以魯省韓劉衝突、迄未停止、最近掖縣萊陽兩縣戰事激烈、二日特再電韓劉切實停止戰爭、並向蔣請示最後處置辦法、

◎南京二日電、軍息、蔣對解決魯事、力主在不損失中央威信原則下、迅謀一解決途徑、先決條件、尤主迅制止軍事行動、再謀韓劉防地與政治上種種適當處置、

◎濟南一日電、省府探報、劉軍調牟平之衛隊兩營、增防萊陽、積極備戰、圖襲韓軍、萊陽掖縣各要隘、遍埋地雷、萊陽劉軍向商民索棉被一千條、每戶徵派蔴五十斤、

◎濟南二日電、韓復榘談、膠東事候中央處置中、現確停戰、惟兩軍間有互放一兩砲事、

劉珍年通電宣戰

◎萊陽二日電、各部館均鑒、黨國不幸、災禍迭至、凡屬黃帝胄裔、尤宜團結禦侮、豈可同室操戈、甘爲帝國主義者張目、乃韓復榘私利是圖、乘茲國難、曆興戎師、珍年不敏、僞知愛國、豈忍華夏淪胥、民眾塗炭、華陰遵照行政院長汪委員長蔣、電政部長何、及北平政委會會令停止軍事行動、並在煙台牟平建設掖縣等駐地、軍結此曲、靜候中央處理、不意韓對中央命令視若弁髦、竟於二十二二十四等日向指遷建設黃縣一帶開始進攻、並令士兵改裝便衣、到處擾亂、[illegible]不用、實屬目無中央、甘作戎首、[illegible]若不大張撻伐、勿除叛逆、勢必[illegible]全國同胞共伸義憤、一致聲討、[illegible]第二十一師師長劉珍年叩[illegible]

兩劉軍隊即將接觸
川戰難免

◎南京二日電、軍息、川戰決難避免、現劉湘主戰甚力、劉文輝聯絡川北各軍、準備對付、前線日內將正式接觸、

◎南京二日電、參謀本部次長賀耀組、二日召集各所處長、會商消弭川戰辦法、以便協助軍部處理、

◎南京二日電、四川旅京同鄉二日嚴電制止二劉衝突、

◎南京二日電、石青陽談、中央對解決康藏糾紛辦法、已擬定係趨重和平方面、並擬推派熟習雙方情形之大員、前往調處、人員正在物色、至上項辦法、俟向蔣請示後、即可決定、又川戰恐難避免、雙方正在運兵、至能否弭戰、須視何應欽三日召集川各軍駐京代表會商結果如何爲定、

蔣電制止川戰

◎漢口二日電、蔣二日電川將領、二劉及田頌堯鄧錫侯楊森等制止內戰、略謂中國不可再有內戰、令各飭所部互釋誤會、各駐原防、不許擅離、倘有不得已之苦衷、亦應呈明中央、靜候處置、不得訴諸直接行動、倘有奸人從中挑撥、或少數部隊不顧大局、輕啓釁端者、應即嚴加防範、即予制裁、以遏亂萌、安定西南、即所以維護大局

美對遠東事 將完全與國聯合作

◎華盛頓一日國民社電、據此間今日種種表示而觀、美國將完全與國際聯盟合作、在下星期考慮李頓調查報告所述關於合作、目下此間正以最大之興味、守待該報告書發表、冀望此項報告及其建議、可爲東方與西方各國關係上一重要之紀程碑、據官場表示、美國此時當未必有何驚人或完全新提議、因美國立場、經國務卿史汀生迭次宣言、再加參考員李德近赴歐洲與各國政治家面談、早已明瞭云、

天津日兵挑釁
武裝遊行華街

◎天津二日電、駐津日兵三百餘名、全列武裝、二日晨進入中國街市游行示威、經特別二區三區河東河北、其勢洶洶、至晚四時始回日兵營、三日晨再赴華街游行、意在挑釁、

◎天津二日電、駐津日軍於最近一週間每晚在日租界內演習夜戰、市民咸感不安、

蘇馬兩軍逼攻 日軍將退出黑垣

◎北平二日電、蘇炳文部已抵富拉爾基、約二千餘人、企圖由嫩江下游渡江攻昂昂溪、張殿九旅担任鐵路正面、擬由嫩江橋直迫齊齊哈爾、一日晨已與日軍衝突、張親在富拉爾基指揮、蘇將赴博克圖指揮、馬占山與蘇約定一日合各路總攻、收復黑垣、馬親在拜泉東北督戰、所部才鴻猷吳松林等旅、刻分路猛攻、駐黑垣日軍多門師團僅數百人、有放棄黑垣退守洮江訊、

◎齊齊哈爾二日電通電、昨日上午九時、日本偵察機、由齊齊哈爾出發、赴昂昂溪西北方約三里東鐵沿線之富拉爾基方面視察、忽被蘇炳文部下開槍射擊、有數彈命中機體、幸駕駛者操縱得法、仍飛還齊齊哈爾、蘇炳文軍、積極的向日軍開始行動、其形勢極堪重視、

李海靑 攻昂昂溪大戰

◎齊齊哈爾一日日聯社電、李海靑軍一日晨進攻昂昂溪、日松田技隊與之激戰中、

中東路西段 扣留火車飛機
滿洲里日僞官監禁不釋放

◎瀋陽二日、關東軍司令部本日發表最近滿洲里方面之消息如下、㈠二十九日中東路滿洲里站之火車、原定三一日開到昂昂溪、然該車仍在富拉爾基車站被扣留、㈡二十七日由哈爾濱飛往滿洲里之旅客飛機、在大子中車站被扣留、乘客及乘員狀況未詳、當時拉爾日僑、在松江旅館由穴安局保護、㈢據由滿洲里投領事二十九日下午所有參崴至哈爾濱電報、該地日僑除「滿洲國」官員外、全部釋放、

◎瀋陽二日電通電、據由滿洲里蘇俄總領事館經海參崴到達瀋陽蘇俄總領事館之情報、反滿護路軍、於二十九日午後八時、除滿洲國官吏外、所有日僑、一概釋放、被釋放之日僑現避日本領事館內、小原特務機關長及宇都警備隊長、被禁在本宅、日本領事館及領事官邸、由反滿護路軍嚴重警戒、山崎領事請將日僑避難俄領、被護路軍拒絕、

義軍攻綏中戰烈

◎瀋陽二日日聯社電、錦州西方一帶之義勇軍三千餘、進攻綏中、日軍駐綏中部隊接報後、即時出動、與其前鋒部隊交戰、兩軍主力亦繼之開始激戰、

昌圖激戰 日軍官死五人

◎瀋陽一日日聯社電、滿鐵線昌圖日守備隊及警官隊、三十日未曉、與義勇軍四百激戰、永田警官將五人戰死、

法[illegible]遠東態度
駐法美使報告

◎華盛頓一日國民社電、美國駐法大使愛治今日報告國務院、法國準備在國際聯盟力戰、維持遠東各和平條約、

北寧路存欵交涉 全被日人沒收

◎南京二日電、財部息、北寧路在津存款六百餘萬、其中內債基金保管給與英商[illegible]、保付還債路英國借款、現正由商關會同港公司及英國領事向日提出交涉、再查、又該路付還英借款亦被日人扣四百餘萬、現鐵部將會外部向日嚴重交涉、

發現炸彈將爆炸
天津中原公司 割斷引線得免

◎天津二日電、中原公司總店四樓木器部、一日晚九時餘、發現一炸彈、以線包裹、內置引火物、其時包紙已燒焦、延及炸彈引線、倘再遲片刻、即行爆炸、比將引線割斷、將彈送往日寄署、

陳國輝部圖抵抗
推何顯祖臨時指揮

◎廈門二日電、六十一師前線佈永泰南邊、對仙遊陳部取包圍監視、師部告陳國輝部、接受紓署命令、攜械歸誠、一體同視、否則斷然處置、截至一日晚未接觸、旅長張炎函陳部參謀長余承堯、團長陳佩玉、勸投誠、又函陳家屬獻藏械、

◎福州二日中央社電、㈠陳國輝槍斃不確、陳來省時、何顯祖曾勸阻、㈡莆田戒嚴、陳佩玉等推何顯祖爲臨時指揮、㈢莆仙省防軍請方聲濤赴莆主持、方囑鎮靜待命、福州人心甚安、㈣林森三日晨可到、此間已準備歡迎、㈤楊樹莊復省府電、無回閩意、省府改組說又盛、

請方聲濤赴莆主持

日日社云、本埠旅滬福建興化救鄉會到接到莆田來電云、省防軍陳維遠、何顯祖、陳佩玉、梁濟川等十餘人連日會議、頃已決定、即一致行動、旅部移永泰、各營退鄉下、再電促林森、楊樹莊返閩、方聲濤、林知淵來莆主持、並向張貞求援、料閩西共匪將乘機反攻、現十九路軍正籌對策、以謀迅速解決云云、

各軍嚴禁、

洪湖赤匪肅淸

◎漢口二日電、賀匪在遠安屬楊坪南各部團剿、洪湖匪已肅淸、先後獲槍七千以上、何成濬已中止赴鄂北、日內出發鄂南督剿孔匪、

○漢口二日電、蔣以各軍克商城時、軍紀廢弛、對檢查民眾亦多過分、且有藉端敲作者、二日令

願捐二千萬之梁作友
韓復榘贈送頭等票 梁欲以頭等票換二等三等

濟南通信、近有山東黃縣人梁作友、願捐資產三千萬、作救國之用、日前來濟、已謁見山東省政府主席韓復榘、及將介石代表蔣伯誠、陳述一切、三十日復由濟赴京、謁見軍政部長何欽、財政部長宋子文、商洽辦法、此誠中國近代所少有、梁字仁明、爲山東黃縣第八區梁家鄉人、年約三十餘、服用儉樸、衣淺藍舊布大褂、而瘦背駝、於半月前帶僕人一名、由黃縣來濟、至省政府接洽願捐家資事、由秘書長張紹堂接見後、以茲事體大、即請其住交際處內、候晤主席、二十四日、韓復榘由膠東歸來、梁即於次日謁韓、韓氏即於二十九日介紹梁赴中央銀行謁見蔣伯誠、蔣氏當一面代發兩電、一致軍政部長何應欽、一致財政部長宋子文、報告一切、並繕介紹信兩件、交梁面呈何宋、三十日上午、梁攜其僕人離濟、乘平浦車赴京、韓復榘令駐站辦公處代購頭等票二張、送其南下、記者曾在站晤梁、梁之談話與上相同、一班人初疑其神經病者、據其談話、初云三千萬爲現款、分存各大銀號、繼又云係資產、在各大商埠、似嚴守秘密、不令人知、或係祖遺金銀藏於地下、亦未可料、其在站、曾欲將頭等車票換二等或三等、將餘款充路費、則又令人可疑、車站以頭等票已購、並未更換、梁僅帶小皮箱布包等物、行李甚爲簡單、中央社云、山東黃縣第八區梁家鄉人梁作友、爲捐三千萬元救國禦侮事、一日晨八時由濟抵京、梁身軀短矮、背駝、衣服儉陋、行李簡單、僅隨帶管帳張德堯一人、記者聞訊驅車往謁、梁談、余此次爲輸資救國事來京、晉見宋部長、以便將款交與中央應用、並擬定款項用途計劃書、大意以全部三千萬元、十分之二補助軍費、或援助東北義勇軍、十分之二賑濟災民、十分之六開發實業、該款來源、俟謁宋部長後再行奉告、梁君繼又娓娓談家事、據云、余之祖父名升海、科舉出身、曾在家教學、已去世多年、父名克溫、曾在東三省經營商業、將內地產物輸送俄地出售、已去世十五年、家母仍健在、年六十、余年三十二歲、兄弟二人、弟二十二歲、現在哈爾濱經營麵粉事業、本人幼時、傷風腳廢、至八歲方好、十歲入黃縣高小讀書五年、自十六歲起、亦經營商業、如開錢莊、辦理關內外匯兌事業、綢緞業、織襪廠等事、吾人經商致富之道、爲節約而來、此次捐款三千萬元動產、並非祖先遺留、而爲個人所賺得、因觀國難如斯、故捐財救國、以盡國民天職、如漢武帝時有卜式其人、卜書願輸家財、助國以滅匈奴、吾人捐財、亦即此意、余在京俟向宋部長商款廢合完畢後、即回原縣安居、

小說

悠悠 (二四)

黃仲蘇

魯意自己開着借來的汽車，原車的主人就坐在他的身旁，讓他的夫人和唐俊坐在後排車箱裏。麗璉坐在車上，低頭揩着眼淚。唐俊一聲也不敢響，一會兒，他覺得自己的左手已被麗璉用雙手緊緊握着。他似乎觸電似的，失了自主的能力，竟會顫抖起來，並且不敢擺脫。她的眼淚順流下來，便滴在他的手背上，他覺着一陣[illegible]的酸辛，但是不曉得怎樣表示，祇好沉默着。

不到五分鐘便到了車站。麗璉自己開[illegible]車門，滿臉歡笑，狠活潑的跳下汽車。在檢點他們的幾隻衣箱皮包的時候，她忽然驚異的叫道：

「魯意，我的手提錢袋放在客堂的桌子抽屜裏，忘記帶來。你趕快坐車子回去，取了來罷。」

我們買車票的錢都放在那袋裏呢。」

魯意聽見了便沒有下車，重行開車回去，尋找錢袋。車站上祗剩下唐俊和麗璉。雨下大了。他們便[illegible]衣箱，走進候車室裏。因[illegible]時間很早，小小的候車室裏祗有他們兩個人。唐俊始終沉默着不敢說一句話，麗璉帶着要求的聲調走近他的身旁，低低說道：

「[illegible]我呢？」

他沒有轉過臉來，注視[illegible]的雨[illegible]

「你太固執了，朋友，[illegible]難道不了解我？你可[illegible]

[illegible]厭棄我，你何以這樣[illegible]不敢承認？」

他[illegible]

苦淚裏似的酸痛，但是仍舊沒有動作，並不致答話。

「你說話啦，朋友。我也知道這是不可能的事，但是我不能自主。至少，我應該告訴你，我確是愛你的。因爲這是我最後的機會，我也就不顧一切的[illegible]你[illegible]。」

九星公司出品
十六歲 小姑娘
白而不滯 滑而不膩 香而不俗 鬆而不硬 久而不變 廉而不貴
超越各種舶來雪花之上
全國各大公司及百貨商店藥房香粉店均有出售
上海四馬路
中西大藥房發行